Идет украинский уголь

БЫВШИЙ ГОРНЯК—ПРИМЕРНЫЙ ВОИН

В дружной бригаде

ОТЛИЧНО ТРУДЯТСЯ, КУЛЬТУРНО ОТДЫХАЮТ

Братская помощь

ТЯГА К ЗНАНИЯМ

Соревнование городов

На угольных разрезах Александрии

Из глубокого котлована, раскинувшегося на несколько километров, эшелон за эшелоном отправляется уголь. Топливо транспортируют быстрые электровозы. Но они еле успевают вывозить его из забоев. Да это и понятно: добычу ведут мощные экскаваторы, которые по производительности заменяют сотни высококвалифицированных горняков.

Так ведется добыча топлива на Байдаковском угольном разрезе треста «Александриауголь» в Кировоградской области.

В начале тридцатых годов здесь была совсем другая картина. Об этом нам рассказал передовой машинист разреза, депутат Верховного Совета СССР Иван Феофанович Горовецкий.

—Сотни повозок, лопат, ломов, кирок—вот то, с чем мы начинали вводить в жизнь новое предприятие. С тех пор на разрезе все изменилось. И люди, и труд, и способы производства.

Тот же Иван Феофанович Горовецкий сейчас уже не вгоняет в твердый слой угля лезвие лопаты, как это он делал когда-то. Теперь он управляет мощным многоковшовым экскаватором, который за две—три минуты наполняет вагон углем.

Соревнуясь по методу Николая Мамая, экипаж экскаватора ежесменно добывает по 30 тонн топлива сверх плана на каждого члена бригады, а общая добыча составляет две тысячи тонн при задании 1.650 тонн.

—А знаете, что это значит — нескольким рабочим добыть две тысячи тонн топлива? — говорит опытный машинист. И тут же отвечает:—Недалеко от нашего разреза находится Александрийская шахта № 2-3. Так вот эта шахта, где трудятся сотни навалоотбойщиков, проходчиков и крепильщиков, дает за сутки меньше угля, чем одна смена нашего экскаватора.

Добывать уголь открытым способом тоже нельзя без проходчиков. Правда, проходчики на разрезе особые—механизмы. Одним из них является транспортно-отвальный мост. О габаритах этого сложного завода на колесах свидетельствует хотя бы то, что для доставки его в Александрию потребовалось шесть железнодорожных составов.

Но главное не в этом, а в его высокой производительности: ежесуточно он разрабатывает и транспортирует на отвалы по 25 — 30 тысяч кубических метров грунта. Чтобы выполнить такой объем работ вручную, потребовалось бы не менее пяти тысяч землекопов.

Мы вкратце рассказали о работе только одного машиниста Ивана Феофановича Горовецкого.

Но так работает большинство горных механизаторов. Бывшие ученики и помощники Ивана Горовецкого — Григорий Попиченко и Павел Павленко, например, не уступают в труде своему учителю. Кадровые экскаваторщики Леонид Кулик, Иван Потапенко, Михаил Гориславец и другие по выработке также почти не отстают от знатного машиниста.

Но не только Байдаковка славится своими горняками.

Невдалеке от села Головковка раскинулся самый большой в стране угольный разрез по открытой добыче топлива—Семеновско-Головковский. Он вырос в последние несколько лет на буграх и балках.

Горняки Александрии дадут в этом году почти половину того количества топлива, которое в 1913 году добывали все шахты Донбасса.

О темпах развития угольной промышленности Александрии можно судить хотя бы по таким данным. До войны здесь добывали около четырехсот тысяч тонн топлива, а в этом году добыча возрастет в 22 раза. Только за послевоенные годы в угольную промышленность Александрии вложено свыше двух миллиардов рублей.

В настоящее время сооружаются новые мощные угольные разрезы — Балаховский, Бандуровский, Морозовский и другие. С введением их в эксплуатацию Александрия будет давать еще больше хорошего, дешевого топлива. Именно — дешевого. Хотя бурый уголь по калорийности в два раза ниже донецкого, зато он по себестоимости в четыре раза дешевле.

Бурый уголь хорош не только тем, что он дешев, а еще и тем, что из него можно добывать много химических продуктов—бензин парафин, гудрон, фенолы.

Сейчас в Александрии сооружается первая в стране промышленная установка для химической переработки бурого угля. Ежесуточно она будет перерабатывать на ценные химические продукты до 500 тонн угля.

В связи с быстрыми темпами развития угольной промышленности Александрии строятся новые благоустроенные рабочие поселки Победа, Октябрьский, Димитрово.

И. Братченко,
Кировоградская область.

ОНИ ПОСТУПАЮТ В ВЕЧЕРНИЙ ТЕХНИКУМ

С 1 сентября начинает работать вечерний горный техникум, который будет готовить горных техников-электромехаников. В этом году на первый курс будет принято 60 человек, в том числе 30 человек с семилетним образованием и 30 человек— со средним в группу с сокращенной учебной программой.

Всего подано более 100 заявлений. Основная масса поступающих — люди, непосредственно работающие на производстве и имеющие большой трудовой стаж. Почти все они — горняки, работники Кумертауского угольного разреза, стер брикетной фабрики брикетной фабрики, Я. Осокин, машинист центральных электромеханических мастерских, погрузочно - транспортного управления и других предприятий комбината «Башкируголь». Среди подавших заявления машинисты экскаваторов Кумертауского угольного разреза А. Кагаев, О. Абдуллин, В. Медяков, П. Жуйков, машинисты прессов брикетной фабрики И. Селиванов, М. Герасимов, М. Нафиков, электрослесарь брикетной фабрики С. Леонтьев, машинист экскаватора ДС-1500 В. Немков, старший машинист отвалообразователя А. Докучаев, машинист паровоза В. Зайцев, машинист электровоза Е. Калынов, начальник службы движения погрузочно-транспортного управления Е. Медведев и многие другие. Надо надеяться, что большинство товарищей, подавших заявления в вечерний техникум, будут зачислены и успешно начнут занятия. Условия для этого есть, необходима только настойчивость и желание. А это—тоже неотъемлемое качество горняков.

В. Бугославский,
директор вечернего техникума.

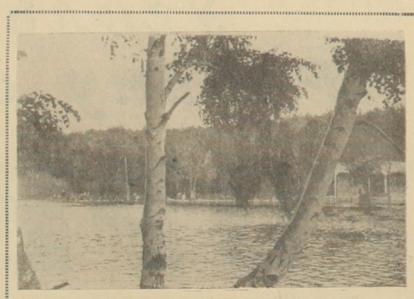

Район городского пруда. Так называют у нас этот живописный уголок—любимое место отдыха трудящихся. В выходные и праздничные дни здесь особенно многолюдно. Семьи горняков, брикетчиков, энергетиков и строителей, рабочие и служащие отдыхают на берегу пруда, на лужайках, окруженных пышной зеленью дубов и берез. Резвятся на песчаных дорожках дети. Всюду весело звенят молодые голоса, льются радостные песни. Здесь можно побыть на концерте художественной самодеятельности, принять участие в различных аттракционах и просто полюбоваться природой, вдыхая полной грудью свежий лесной воздух.

На снимке: в районе городского пруда.
Фотоэтюд М. Гиззатулина.

Наши земляки

ОПРАВДЫВАЕТ ВЫСОКОЕ ДОВЕРИЕ

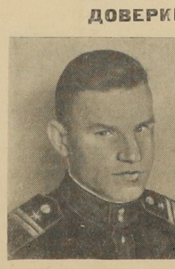

Анатолий Ильин до службы в армии работал мастером отдела технического контроля Маячного угольного разреза. Сейчас он честно выполняет свой воинский долг.

Командование и комсомольцы воинской части, где служит А. Ильин, хорошо отзываются о нашем подготовке. Он проявляет себя как настоящий патриот великой Родины, прилагает все силы к тому, чтобы стать подлинным защитником интересов советского народа.

А. Ильин — классный военный специалист, обладает командирскими навыками. Ему присвоено воинское звание «младший сержант».

Комсомолец Анатолий Ильин умело передает военные знания молодым воинам. За успешное выполнение своих обязанностей, за усердие в службе он имеет более десяти поощрений командования. Находясь в рядах Вооруженных Сил СССР, Анатолий с честью оправдывает высокое доверие своих земляков — горняков Башкирии.

Отрадное явление

В нашей библиотеке с каждым годом растет число читателей-горняков. Заметно увеличивается книжный фонд. Только в нынешнем году количество книг в городской библиотеке возросло на 1,5 тысячи экземпляров. Среди них—новинки политической, технической и художественной литературы.

По мере сил мы добиваемся того, чтобы создать хорошие условия для читателей. У нас имеются каталоги, справочники по различным разделам. В читальном зале—выставки, стенды, посвященные знаменательным датам. На днях у нас подготовлена к Дню шахтера выставка. В ней подобраны новинки технической и политической литературы, есть раздел «У наших друзей», посвященный труду горняков братских социалистических стран.

Надо сказать, что читатели к нам идут охотно. Среди них немало угольщиков различных специальностей.

В числе наших активных читателей—помощник машиниста экскаватора Кумертауского разреза С. М. Ильклин. Он интересуется большей частью литературой на исторические темы. Вот некоторые названия прочитанных им книг: «Клокотала Украина», «Встретимся на баррикадах», «Ледяной дом» и многие другие.

Много читает и машинист экскаватора того же разреза А. И. Канаев. Взятые им в библиотеке материалы по истории Коммунистической партии, а из технической литературы «Электротехника», «Добыча ископаемых» и другие говорят о том, что рабочий повышает свои политические и технические знания. Интересуется он и художественной литературой.

Бульдозерист разреза Я. Ф. Будько прочел у нас все произведения Шолохова М.А., книги «Дочь степи» Ибрагимова, «От всего сердца» Мальцева и другие. Пользовался он в библиотеке и специальной литературой по устройству тракторов различных выпусков.

Среди активных читателей—горные мастера Кумертауского разреза М. Ф. Андрианов, Г. Ф. Ефимов, путевой рабочий Я-Т. Хасанов, машинист экскаватора Л. К. Скоробогатов и многие другие горняки.

Характерно то, что в настоящее время большинство наших читателей — рядовые рабочие: угольщики, брикетчики, строители. С каждым годом все больше ощущается среди рабочих тяга к знаниям, к новинкам различной литературы. Они все чаще идут в библиотеку почитать книги, свежие газеты и журналы. А это —отрадное явление.

А. Кудинова,
заведующая городской библиотекой.

Е. Николаева,
К. Мурзагильдина,
библиотекари.

ОСВАИВАЮТ ПРОФЕССИИ

За 1958 год здесь прошли и проходят курсовое обучение 1800 человек, почти одна треть всех рабочих комбината «Башкируголь».

О том, как рабочие повышают свою квалификацию, можно судить по Кумертаускому угольному разрезу. Один овладевают первой профессией, другие приобретают уже вторые специальности, третьи— углубляют свои знания в области своей работы. Обучением охвачены и слесарно-механический цех.

Сейчас организовано обучение в связи с перетарификацией. Учится 330 человек различных профессий. Отлично осваивают программный материал машинисты экскаваторов тт. Климнин, Антошкин, Филатов, помощник машиниста т. Багачев, токарь механического цеха т. Егоров и другие.

О. Григорьева,
начальник учебного пункта Кумертауского угольного разреза.

Дети горняков обучаются музыке

В нашем городе была организована семь лет назад. Для нее отведено специальное здание. За прошедшее время она стала одним из культурных учреждений, прививающим к детям музыку. Если первый год в ней обучалось лишь 25 человек, то в прошлом учебном году достигло 170 человек, нынче принимаются еще 30 детей.

В настоящее время имеется три отделения: пианино, баян, аккордион.

Занимаются в школе много детей, родители которых трудятся в горном производстве. Юрий Блинчикин—сын маркшейдера, а у Володи Пьянзина отец работает слесарем на разрезе. У нас учатся Витя Варгин—сын бывшего экскаваторщика, ныне пенсионера, Толя и Нина Дорошкевич—дети экскаваторщика, Анвар Ганеев, отец которого работает связистом, да разве всех перечтешь!

А. Жулябин,
директор музыкальной школы.

ВО ДВОРЦЕ УГОЛЬЩИКОВ

С наступлением вечера во Дворце культуры Кумертауского угольного разреза [illegible] после напряженного трудового дня культурно отдохнуть. В их распоряжении —прекрасный зрительный и лекционный залы. В этом году трудящиеся просмотрели около 100 кинофильмов, свыше 30 концертов и спектаклей иногородных профессиональных коллективов, около 25 концертов художественной самодеятельности Дворца угольщиков и клубов города, прослушали более 30 лекций.

Библиотека сейчас насчитывает более десяти тысяч книг; около тысячи рабочих и служащих разреза брикетной фабрики и других предприятий комбината являются ее постоянными читателями.

Особенно людно и весело бывает на третьем этаже Дворца угольщиков. Здесь проводят занятия кружки художественной самодеятельности: хоровой, ансамбль башкирской художественной самодеятельности, танцевальный, драматический кружок, агитбригада, кружок духовых инструментов. Среди участников можно встретить работников разреза, бриг[illegible] веселый и дружный коллектив сценического и вокального искусства насчитывает 280 человек.

Для женщин создан кружок кройки и шитья, в котором обучается около ста человек и приобретают навыки в пошиве одежды для своих детей и платья для себя.

Дети горняков также приходят во Дворец. Для них созданы хоровой, драматический, хореографический и другие кружки.

Двадцать пять человек обучаются в студии изобразительного искусства. В программе обучения живопись, рисунок, теория искусства, т. е. все, что нужно самодеятельному художнику. Шофер брикетной фабрики т. Ветров, обучаясь заочно в доме народного творчества, практические навыки приобретает у нас в студии.

Во Дворце вновь организуются кружки прикладного искусства, художественной вышивки, курсы бальных танцев, фотолюбителей.

П. Ковынев,
директор Дворца угольщиков.

За спортивную города

На угольных разрезах, брикетной фабрике, в погрузочно-транспортном управлении комбината «Башкируголь» немало замечательных спортсменов, которые уже не раз отстаивали спортивную честь нашего города в различных соревнованиях. Одним из лучших в городе баскетболистов и волейболистов является, например, горный мастер Кумертауского разреза А. Соловьев, имеющий второй спортивный разряд. Второй разряд по волейболу и футболу имеет также горный мастер добычного участка Ю. Макушев, который играет защитником в сборной команде города.

На разрезе работает машинистом экскаватора активный в недавнем времени спортсмен В. Лобанов. Он борец-перворазрядник, неоднократный чемпион Башкирии по классической борьбе, выступавший в соревнованиях на первенство Российской Федерации. Активной защитницей спортивной чести города угольщиков является и работница погрузочно-транспортного управления Л. Чуева, чемпион города по легкой атлетике.

Среди лучших спортсменов можно назвать имя инженера С. В. Жалобина (Кумертауский разрез), работницы Маячного разреза т. Черноус, экскаваторщика того же разреза т. Разманова, электрослесаря брикетной фабрики В. Вахонина, который является капитаном футбольной городской команды, слесаря погрузочно-транспортного управления Н. Токарева, он же активный спортсмен-футболист.

Горняки-спортсмены надежно хранят и множат лучшие традиции нашего молодого города.

Н. Мартынов,
председатель городского комитета физкультуры и спорта.

На участке — все в порядке

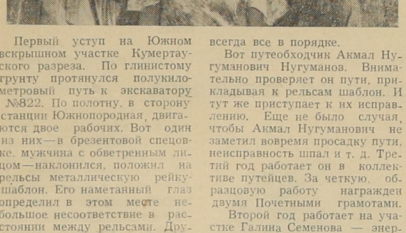

Первый уступ на Южном вскрышном участке Кумертауского разреза. По глинистому грунту протянулся полукилометровый путь к экскаватору №822. По полотну, в сторону станции Южнопородная, двигаются двое рабочих. Вот один из них—в брезентовой спецовке, пузатенький, с обветренным лицом—наклонился, положил на рельсы металлическую рейку-шаблон. Его наметанный глаз определил в этом месте небольшое несоответствие в расстоянии между рельсами. Другой — сухощавый, высокого роста рабочий — уверенными ударами молотка выправляет положение рельсы.

А там, в стороне экскаватора, ярко виднеются разноцветные косынки работающих на путях девушек, слышатся в ритм работе возгласы мужчин. Прошли дожди, и образовалась просадка пути. Рабочие дружно устраняют эту неисправность...

Бригада путейцев, которой руководит Махмут Абдулгареевич Валеев, занята своим обычным делом. А дело это—содержать пути в исправном состоянии, обеспечивая бесперебойное движение составов. Трудятся люди слаженно, чувствуется хорошая организованность в делах этого коллектива. Потому-то на участке, который обслуживает бригада М. А. Валеева, всегда все в порядке.

Вот путеобходчик Акмал Нугуманович Нугуманов. Внимательно проверяет он пути, прикладывая к рельсам шаблон. И тут же приступает к их исправлению. Еще не было случая, чтобы Акмал Нугуманович не заметил вовремя просадку пути, неисправность шпал и т. д. Третий год работает он в коллективе путейцев. За четкую, образцовую работу награжден двумя Почетными грамотами.

Второй год работает на участке Галина Семенова — энергичная, старательная девушка. Она моложе всех в бригаде, но не уступает в делах и мужчинам. Любое трудное задание Галина выполняет быстро, ловко.

Свое обязательство в честь Дня шахтера бригада путейцев, возглавляемая М. А. Валеевым, успешно выполнила. Сегодня, как обычно, на этом участке пути в образцовом порядке, своевременно устраняются неисправности. А это значит, что коллектив бригады в общей семье угольщиков достойно встречает праздник советских горняков.

И. Степанов.

На снимке (слева направо): бригадир М. А. Валеев, рабочие Г. Н. Семенова и А. Н. Нугуманов.

Фото М. Маркелова.

Угольщики — сельскому хозяйству

Трудящиеся города тесно связаны с хлеборобами Куюргазинского и других районов Башкирии, оказывая им существенную помощь в подъеме сельскохозяйственного производства.

Городские строительные организации построили в сельскохозяйственных районах пять МТС, много животноводческих помещений, значительное количество оросительных траншей и других сооружений. Ежегодно коллективы промышленных предприятий и городских организаций принимают активное участие в посевных и уборочных кампаниях.

В связи с решением 1-й сессии Верховного Совета СССР по реорганизации МТС колхозы имеют свою технику, ранее находившуюся в МТС, а опытных кадров механизаторов пока еще не хватает. Шефская помощь в этих условиях получила новое направление. В настоящее время 14 коллективов крупных предприятий города шефствуют над 8 колхозами Куюргазинского района, 3— Кугарчинского и 3—Зианчуринского районов. Угольщики по мере своих сил стараются помочь колхозам освоить новую технику, купленную в МТС, и, как можно, быстрее убрать выращенный урожай.

С приобретением тракторов и других сельскохозяйственных машин колхозы нуждаются в организации у себя мелких ремонтных мастерских. Шефы принимают участие в оснащении мастерских оборудованием и инструментом.

Так, погрузочно-транспортное управление комбината «Башкируголь» нашло возможным продать колхозу «Россия» Куюргазинского района наждачно-точильный станок, электромотор, электросварочный аппарат, 2 комплекта токарно-слесарного инструмента и некоторое другое оборудование.

Хорошую помощь в оборудовании ремонтной мастерской оказывает своему подшефному колхозу «Красная звезда» Кугарчинского района коллектив Кумертауского монтажного управления. В сельхозартель переданы сверлильный и наждачный станки, автогенный и сварочный аппараты, комплект слесарного инструмента и другое мелкое оборудование. Кроме того, передано различного слесарного инструмента на сумму свыше 5.000 рублей.

Каждое предприятие не оставляет свой подшефный колхоз без той или иной помощи. Если автобаза комбината «Башкируголь» не имеет возможности продать оборудование своим подшефным, то коллектив ее оказывает помощь колхозу имени Чапаева Зианчуринского района в приобретении запасных частей для автомашин.

Трудно перечислить все то, чем помогает город колхозному селу. Только одних электромоторов уже передано 15, автоприцепов 5, выделено 60 тысяч штук кирпича. Оказана помощь различными запчастями на сумму 21,7 тысячи рублей и многое другое. Кроме того, некоторые коллективы, например, угольщики Кумертауского разреза построили в подшефном колхозе «Радио» Куюргазинского района летний лагерь для скота. Коллектив ЖКО комбината «Башкируголь» подшефному колхозу «Красная поляна» Куюргазинского района строит зерносклад и силосную траншею.

В период посевной кампании в колхозах работало 11 тракторов, выделенных предприятиями города. Это явилось большой помощью хлеборобам в проведении посевов ранних яровых культур. В одном лишь Куюргазинском районе работает 7 тракторов на севе озимых. В настоящее время в подшефных колхозах горячая пора—идет уборка урожая. И город активно помогает колхозам справиться с этим ответственным делом.

С 25 июля на полях колхозов Куюргазинского и Кугарчинского районов трудится 525 рабочих промышленных предприятий и строительных организаций нашего города. На вывозке зерна от комбайнов и на государственные приемные пункты в колхозах и совхозах Куюргазинского и Кугарчинского районов занято 135 автомашин. В период весенне-посевной кампании и уборки урожая в подшефные колхозы систематически направлялись механики для практической помощи в ремонте тракторов, автомашин и других сельскохозяйственных механизмов.

Предприятия города оказывают помощь подшефным колхозам в подготовке таких специалистов, как токари, слесари, медники, вулканизаторщики и др. Например, в Кумертауской автотранспортной конторе решили подготовить для колхоза имени Куйбышева Зианчуринского района токаря, медника и вулканизаторщика.

Кроме технической и организационной помощи колхозам, город угольщиков оказывает колхозникам села культурную помощь. В колхозы и совхозы, на полевые станы в период посевных и уборочных работ не раз выезжали коллективы художественной самодеятельности с концертами для колхозников.

В колхозы Куюргазинского района с докладами и лекциями неоднократно направлялись товарищи из числа партийно-хозяйственного актива. Среди них тт. Королев, Гуров, Саитгареев и другие.

Таким образом, хлеборобы подшефных колхозов постоянно ощущают дружескую помощь трудящихся города.

Дружба города и деревни растет и крепнет.

И. Моссальский,
заведующий промышленным отделом ГК КПСС.

Редактор Ю. П. КИЗИН.

В овощных магазинах ОРСа №№ 2, 6, 8, 19, 20, 11 и 21 имеются в продаже свежие и соленые овощи в неограниченном количестве. Магазины принимают заявки по доставке на дом. Заявки подавать по телефону указанных магазинов и в торговый отдел ОРСа.

Администрация ОРСа.

Заказ—1550. Кумертауская типография Адрес редакции: г. Кумертау, улица М. Гафури, №26, второй этаж. Телефоны через городской и комбинатский коммутаторы. Тираж—3664